

PROPOSTA DE RESOLUÇÃO

IDENTIFICAÇÃO DA PROPOSTA		
ID da proposta	Processo	Atividade / Procedimento
PR/2025/41952	55177/2025	Proposta à Câmara Municipal
Unidade Administrativa		
DU - DGPU [TOPONIMIA]		
Propósito		
Órgãos Colegiais \ Deliberação Câmara Municipal		
Órgão/Cargo que resolve		
Câmara Municipal de Braga		

PROPOSTA DE RESOLUÇÃO

À Reunião de Câmara para deliberação nos termos das condições estipuladas na informação técnica de suporte à presente decisão.

DOCUMENTO ASSINADO ELETRONICAMENTE



Escala 1:2.000

0 50 100 150 200 250 m

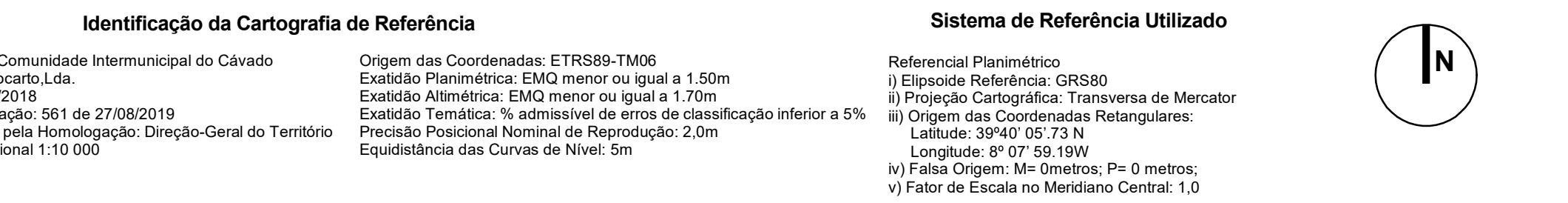
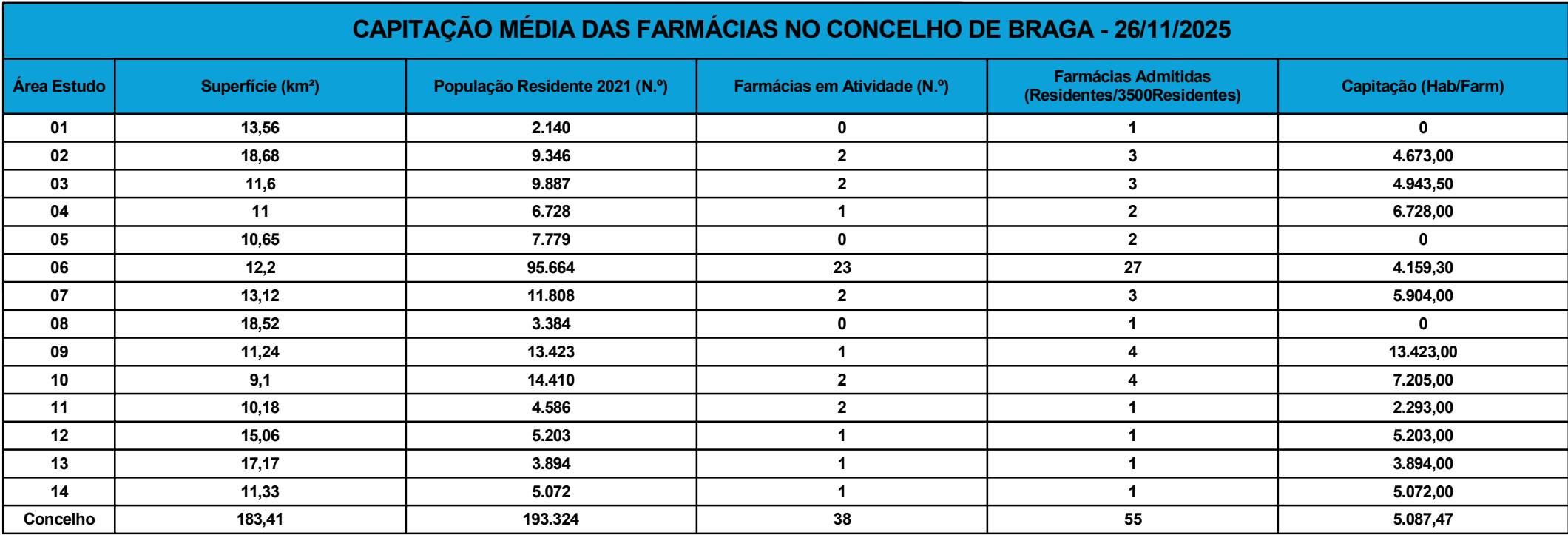
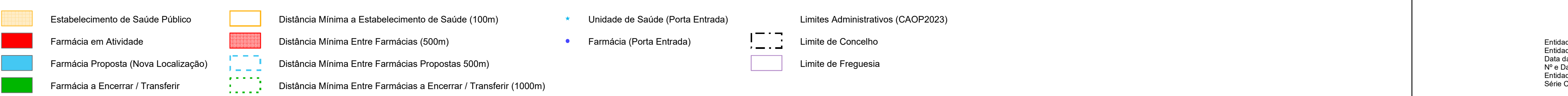

QUADRO RESUMO DE DISTÂNCIAS A FARMÁCIA PROPOSTA (METROS)			
P6 - Rua Professor Doutor Henrique de Barros, 15, Fátima			
Estabelecimento de Saúde	Distância (m)	Farmácia	Distância (m)
A - Hospital de Brás Pires	3.970,71 m	D3 - Farmácia André Rodrigues	1.736,64 m
D6 - UBF São Lourenço	1.632,27 m	15 - Farmácia de Lomar	1.764,50 m
BVSD - UBF Macaúba	2.711,93 m	27 - Farmácia Santos de Carli	2.172,20 m
C2 - UOSP São Geraldo	2.702,04 m		
Distância (m) entre a Localização Atual e a Localização Proposta:			3.470,18 m

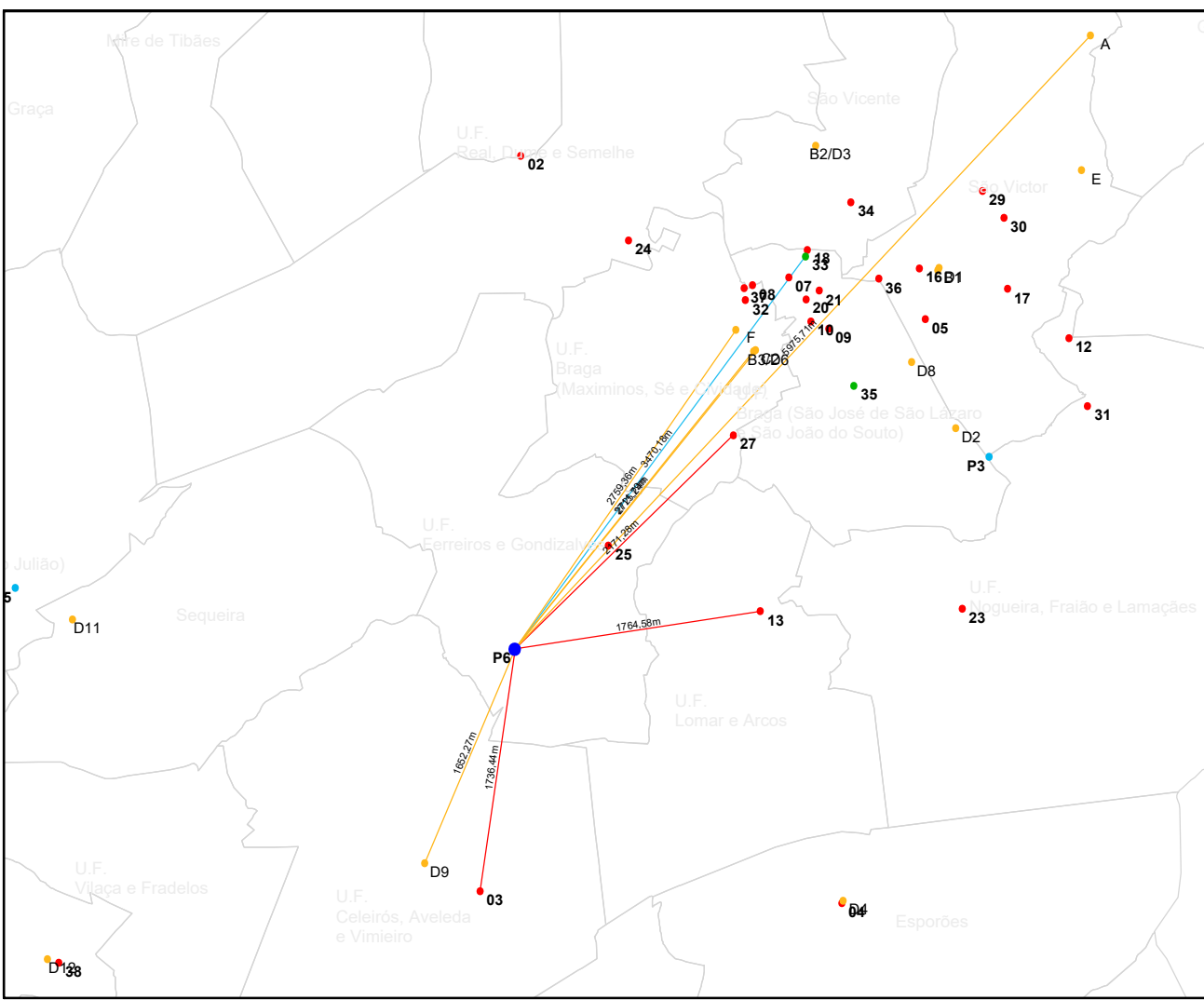

PROPOSTA DE RELOCALIZAÇÃO DE FARMÁCIAS (25/11/2025)				
CD.	CMS - REF.	CMS - DATA	REQUERENTE	FREQUENCIA
				MORADA
P1	8/0000022	27/10/2022	Marcos Pereira e João Pereira e Silva	Rua de Rendas, 63, Freguesia A
P1	8/1732023	04/11/2022	João de Carvalho Pereira Vinagre	Rua de Ruben, 31
P1	8/4008023	24/06/2023	João Paulo Pereira Vieira	Log. de Expedito, Anexo de Colocação/153,165,183 e 24
P1	8/5219024	29/07/2024	Farmácia Lacerda Santos, Unipessoal Lda	Avencado de Caxado, 58
P1	6204035	28/12/2024	João Nuno Pereira Rocha Santos	Avencado do Lencóque, 34
P1	49819025	17/11/2025	Suzanna Gabriela Aires Pereira de Carvalho	Rua Professor Doutor Henrique de Balsem, 18
				FREQUENCIA
				Cotrexos
				Mesa de Tráfego
				Fúdes
				Palmato
				Interfer (uso Público)
				Fotocopia

ESTABELECIMENTOS DE SAÚDE 29/01/2025			
TIPOLOGIA	ID	NOME	MORADA
Hospital Público	A	Hospital de Graça, EPE	São Victor - Lugar das Sete Fontes
Unidade de Saúde Comunitária	B1	UCC Associação Louca Tevela	São Victor - Rua Martin Sarmento, 5/N
	B2	UCC São Basílio	São Victor - Rua Paços Antigos, 7/N
	B3	UCC Côrrea	Covadão - Largo Paulo Diniz, 1º Andar
Unidade de Saúde Pública Personalizada	C1	UCSP Adelaide	Adelaide - Avenida Imaculada Conceição, 170E
	C2	UCSP Cordeiro	Cordeiro - Avenida da República, 100
	C3	UCSP São Francisco - Pólo Pré-história	Penafria - Avenida de Ramôis
	D1	UCC + Casertini	São Lourenço - Rua Dom Pedro V, 10
	D2	UCC Bracara Aquino	São Lourenço - Praça General Humberto Delgado
	D3	UCC F7 Fontes	São Victor - Rua Paços Antigos, 7/N
	D4	UCC F7 Fontes	São Vicente - Rua Paços Antigos, 7/N, 2º Andar
	D5	UCC Esporheira	Esporheira - Rua dos Graças
	D6	UCC Gualther	Gualther - Rua João Nascimento dos Santos
	D7	UCC Medeiros	Covadão - Largo Paulo Diniz, 1º Andar
Unidade de Saúde Familiar	D8	UCC Manuel Rêgo Pinheiro	Covadão - Largo Paulo Diniz, 1º Andar
	D9	UCC Rufino	Méa Tevela - Rua de Rufino, 15
	D10	UCC São João de Braga	São Lourenço - Praça Celso Chaves, 1º Andar
	D11	UCC Paiva	São Lourenço - Praça Celso Chaves, 1º Andar
Unidade de Saúde Primária	D12	USP Santa Cruz	São Lourenço - Praça Celso Chaves, 2º Andar
	D13	USP do Minho	São Lourenço - Praça Celso Chaves, 2º Andar
	D14	USP São Camacho	Covadão - Avenida 1ª de Dezembro, 11
	D15	USP São Salvador	São Vicente - Avenida de Graça, 37
Unidade de Saúde Pública	D16	USP Odele	Sequeiros - Avenida de Sequeiros
	D17	USP Braga	Tadim - Rua Doutor Domingos Diniz de Cruz, 41
Centro de Saúde Municipal	F	Centro de Diagnóstico Psiquiátrico	São Lourenço das Cavaleiras, 52

FARMÁCIAS (INFORMED - 26/11/2025)			
ID	NOME	MORADA	FREGUESIA
01	Farmácia de Adolfo	Avenida de Inocência Conceição, 169	Adolfo
02	Farmácia Aâm	Rua 5 de Outubro, 490	Frossos
03	Farmácia Araújo Rodrigues	Rua São Lourenço, 98, R/C	Castelo
04	Farmácia de Espinhos	Rua São Gonçalo, 12	Castelo
05	Farmácia Beiriz	Rua Doutor Francisco Xavier, 195, Lp1	São Victor
06	Farmácia Fapo	Rua dos Padres Camelões, 2 e 28	Tenões
07	Farmácia Ferreira	Rua dos Capiteiros, 34, 36	São João do Souto
08	Farmácia Coutinho	Prça Municipal, 44	São João do Souto
09	Farmácia Cristal	Avenida de Limerda, 571	São João de São Lázaro
10	Farmácia da Santa Casa de Mercês	Large Central, 44, 46	São João do Souto
11	Farmácia de Gattai	Rua de Limerda, 7, 12	Gattai
12	Farmácia dos Lameiros	Avenida Doutor António Pires, 37	Lamer
13	Farmácia de Limer	Rua Doutor António Pires, 66, 68	Lamer
14	Farmácia de Carmo	Rua de Ramão, 36	Morém São Lázaro
15	Farmácia Tebico	Avenida António Carlos Pereira, 38	Tebico
16	Farmácia Antónia	Rua de São Vítor, 52	São Vítor
17	Farmácia Briga	Avenida D. Frei Bartolomeu dos Mártires, 10	São Victor
18	Farmácia Lima	Rua dos Olhos, 152, 154, 156	São João do Souto
19	Farmácia Louros Basto	Avenida de Christo, 235, Praça A	Palmeira
20	Farmácia Mouraz	Rua de São Marcos, 44	São Marcos
21	Farmácia Martins	Avenida Central, 22	São João de São Lázaro
22	Farmácia Nereida C. Dias	Road de Rodonduro, 66	Pinho Santo Estêvão
23	Farmácia Nova de Negreira	Rua de Estrema, 55	Negreira
24	Farmácia Nova Roma	Capota de Roca, 4, 6	Roma
25	Farmácia Oliveira	Travessa Mendonça de Araújo, 49	Ferreiros
26	Farmácia Osório	Rua de Abade, 1	Miró de Dóres
27	Farmácia Sampa da Cunha	Rua do Rorale, 1, Loja 4	Morimões
28	Farmácia Pereira	Avenida de Antunes, 95	Castelo
29	Farmácia Pinheiro	Rua Professor Doutor Ezequiel de Moura, 157	São Victor
30	Farmácia Braga Parque	Avenida Padre João Filipe, 103, 110	São João do Souto
31	Farmácia Pipa	Avenida D. João, 111, 114	São João do Souto
32	Farmácia Santos	Rua Dom Diego Soares, 38	Santos
33	Farmácia Remia	Rua dos Olhos, 111, 112	Lameiros
34	Farmácia Santos	Rua Conselheiros Araújo, 95, 99	São João de São Lázaro
35	Farmácia São João	Avenida de Limerda, 443	São João de São Lázaro
36	Farmácia Silva	Large Ferreira e Barreto, 28, 30	São Victor
37	Farmácia Teresa Gomes	Rua Dom Frei Carlos de Almeida, 26, 34, 36, 38, 40	Silva
38	Farmácia Vidal	Rua de São Mao, 2	Tadon



MUNICÍPIO DE BRAGA

DMET 7 EU / DPMG - DESENVOLVIMENTO DE PROCEDIMENTOS URBANÍSTICOS
TOPOLÓGICA

Trabalho: João Paulo Costa



Certidão Camarária - Distâncias entre farmácias e estabelecimentos de saúde

Requerente: Susana Gabriela Alves Pereira de Castro (Farmácia Roma)

Local Atual: Rua dos Chãos, 111, 113, 115, 530 João do Souto

Novo Local: Rua Professor Doutor Henrique de Barros, 15, Ferreries

ESCALA: 1:25 000

DATA: 12/10/2015

REG: 406160205



PROCESSO: 49619/2025

REGISTO DE ENTRADA: 2025-E-RC-32332

REQUERENTE:

LOCAL ATUAL: Rua dos Chãos, 111, 113, 115, São João do Souto

LOCAL PROPOSTO: Professor Doutor Henrique de Barros, 15, Ferreiros

ASSUNTO: Certidão Camarária – Distância entre Farmácias e Estabelecimentos de Saúde

AUTOR:

PRETENSÃO

O presente procedimento pretende responder ao pedido efetuado pelo requerente, para a elaboração de **Certidão de Distâncias** com a respetiva **Planta Topográfica de Distâncias**, identificando o local onde poderá ser autorizada a instalação da nova farmácia, e a localização das farmácias e dos centros de saúde ou estabelecimento hospitalar em atividade no concelho de Braga.

PROPOSTA DE CERTIDÃO

A localização solicitada para **transferência definitiva da Farmácia Roma**, passando da Rua dos Chãos, 111, 113, 115, São João do Souto, para a Rua Professor Doutor Henrique de Barros, 15, Ferreiros, cumpre os pressupostos de distância quer entre farmácias já instaladas ou em processo de realocização, quer entre farmácias e estabelecimentos prestadores de cuidados de saúde (Centros de Saúde e Estabelecimento Hospitalar), estando em conformidade com o disposto no n.º 2 e n.º 4 do artigo 26º e com o n.º 1 do artigo 26-Aº do Decreto-Lei 307/2007, de 31 de agosto, com as alterações introduzidas pelo Decreto-Lei 58/2024, de 25 de setembro.

A nova localização da **Farmácia Roma**, sita na **Rua Professor Doutor Henrique de Barros, 15**, da extinta freguesia de **Ferreiros**, atualmente integrada na **União das Freguesias de Ferreiros e Gondizalves**, está a cerca de **3.470,18 metros lineares** relativamente à sua localização atual, e dista em linha reta às farmácias mais próximas e aos estabelecimentos de saúde as seguintes distâncias em metros lineares: Hospital de Braga, EPE – 5.975,71; USF São Lourenço - 1.652,27; USF MaxiSaúde - 2.711,79; Farmácia Araújo Rodrigues - 1.736,44; Farmácia de Lomar - 1.764,58; Farmácia Santos da Cunha - 2.171,28.

Encontra-se em anexo, em formato pdf, a **Planta Topográfica de Distâncias** de acordo com as disposições legais.



Processo	49619/2025	Requeriment	2025-E-RC-32332
Requerente	Susana Gabriela Alves Pereira de Castro		
Farmácia	Farmácia Roma		
Local Atual	Rua dos Chãos, 111, 113, 115	Freguesia	São João do Souto
Local Novo	Rua Prof. Dr. Henrique de Barros, 15	Freguesia	Ferreiros
Assunto	Parecer Camarário - Critérios de Transferência		
Autor	João Paulo Fernandes Cunha		

1. PRETENSÃO

O presente procedimento visa avaliar se o pedido de **transferência de localização da Farmácia Roma**, dentro do **concelho de Braga**, apresentado pela proprietária **Susana Gabriela Alves Pereira de Castro**, reúne os requisitos legais para a emissão de **parecer favorável** pela Câmara Municipal de Braga, conforme previsto no **artigo 26º do Decreto-Lei 307/2007, de 31 de agosto** (Regime Jurídico das Farmácias de Oficina), na sua redação atual.

A transferência proposta corresponde à mudança das atuais instalações da **Farmácia Roma**, sitas na **Rua dos Chãos, 111, 113, 115**, São João do Souto, para a **Rua Professor Doutor Henrique de Barros, 15**, Ferreiros, a cerca de **3.470,18 metros** da localização atual.

2. ENQUADRAMENTO LEGAL

As farmácias de oficina desempenham funções de interesse público e de prestação de cuidados de saúde, contribuindo para a acessibilidade das populações ao medicamento e para a promoção do bem-estar.

O **Regime Jurídico das Farmácias de Oficina**, aprovado pelo Decreto-Lei n.º 307/2007, de 31 de agosto, alterado pelo Decreto-Lei n.º 26/2011, Decreto-Lei n.º 128/2023 e Decreto-Lei n.º 58/2024, procura promover uma **distribuição equilibrada das farmácias pelo território**, contribuindo para uma melhor prestação destes serviços de saúde.

Na base da **emissão do parecer favorável da Câmara Municipal**, relativamente à transferência da localização de farmácia, serão considerados **critérios quantitativos** (Capitação e Distancia Mínima) e **critérios qualitativos**.

Legislação	Critério	Descrição
Artigo 26.º, n.º 2	Capitação	Capitação mínima de 3500 habitantes por farmácia aberta ao público no município, salvo quando a farmácia é instalada a mais de 2 km da farmácia mais próxima;
Artigo 26.º, n.º 4	Distância	Existência de uma farmácia ou posto farmacêutico móvel a menos de 1000 metros da sua localização atual;
		Distância mínima de 500 metros entre farmácias na localização de destino; Distância mínima de 100 m entre a farmácia e uma extensão de saúde, um centro de saúde ou um estabelecimento hospitalar, contados, em linha reta, dos respetivos limites exteriores, salvo em localidades com menos de 4000 habitantes.
Artigo 26.º, n.º 5	Critérios qualitativos	A salvaguarda da acessibilidade das populações aos medicamentos e sua comodidade;
		A melhoria ou aumento dos serviços farmacêuticos de promoção de saúde e do bem-estar dos utentes;

Decreto-Lei n.º 307/2007, de 31 de agosto e Portaria n.º 352/2012, de 30 de outubro e Decreto-Lei n.º 171/2012, de 1 de agosto

3. CARACTERIZAÇÃO DA COBERTURA FARMACÊUTICA



Para a avaliação da distribuição farmacêutica no concelho, foram consideradas **14 áreas geográficas homogéneas**, definidas pelo Município de Braga, com base na:

- Distribuição populacional,
- Rede de equipamentos de saúde,
- Acessibilidades,
- Continuidade urbana.



Figura 1: Áreas geográficas de capitação de farmácias
Fonte: Município de Braga

3.1. População e Distribuição Farmacêutica

Braga apresenta **193 324 residentes** (Censos de 2021), correspondendo a uma capitação teórica de **55 farmácias** para uma capitação média de 3500 habitantes por farmácia, ou seja, uma vez que apenas 38 se encontram em funcionamento, existe a possibilidade de abertura de **17 novas farmácias**.

Áreas Geográfica	Superfície (km²)	População Residente (N.º)	Densidade Populacional (Hab/km²)
Área 1	13,56	2.140	157,87
Área 2	18,68	9.346	500,45
Área 3	11,60	9.887	852,00
Área 4	11,00	6.728	611,91
Área 5	10,65	7.779	730,65
Área 6	12,20	95.664	7.838,41
Área 7	13,12	11.808	900,16
Área 8	18,52	3.384	182,68
Área 9	11,24	13.423	1.193,98
Área 10	9,10	14.410	1.583,66
Área 11	10,18	4.586	450,64
Área 12	15,06	5.203	345,45
Área 13	17,17	3.894	226,81
Área 14	11,33	5.072	447,75

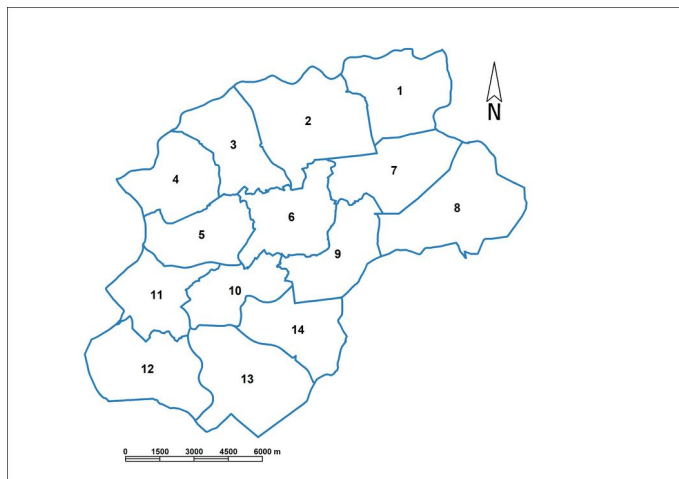
Quadro 1: População residente, densidade populacional por concelho, em 2021

Fonte: INE – Instituto Nacional de Estatística (Censos 2021 – retirado a 11 de Dezembro de 2023)

A distribuição espacial do serviço farmacêutico é **heterogénea**, acompanhando a **distribuição populacional**, ou seja, é na área mais populosa que se localiza a maior quantidade de farmácias (23). A **área geográfica 6** concentra quase metade da população (49,48%) e apresenta a maior concentração de farmácias, registando uma **capitação média de 4159 habitantes por farmácia**, valor inferior à média registada no concelho (5087 hab/Farm). Quanto ao grau de cobertura do serviço farmacêutico em cada zona de estudo, verificamos que 60,8% desta área territorial está coberta por este serviço,



Existem **3 áreas geográficas que não apresentam qualquer farmácia**, obrigando os seus residentes a percorrerem uma maior distância para recorrer a este serviço (área geográfica 1, 5 e 8).

	Farmácias			Capitação (Hab/Farm)	Pop. Servida a 500m		Grau de Cobertura (%)
	Existentes (N.º)	Admitidas (N.º)	Diferença (N.º)		(N.º)	(%)	
Área 1	0	1	1	0	Sem Serviço	0%	Sem Serviço
Área 2	2	3	1	4.673	4.053	43,4%	8,7%
Área 3	2	3	1	4.944	3.864	39,1%	10,7%
Área 4	1	2	1	6.728	1.740	25,9%	6,6%
Área 5	0	2	2	0	1.630	21,0%	5,4%
Área 6	23	27	4	4.159	82.685	86,4%	62,6%
Área 7	2	3	1	5.904	5.953	50,4%	9,3%
Área 8	0	1	1	0	Sem Serviço	0%	Sem Serviço
Área 9	1	4	3	13.423	7.571	56,4%	11,2%
Área 10	2	4	2	7.205	8.135	56,5%	19,0%
Área 11	2	1	-1	2.293	2.057	44,9%	12,4%
Área 12	1	1	0	5.203	919	17,7%	6,3%
Área 13	1	1	0	3.894	750	19,3%	4,7%
Área 14	1	1	0	5.072	1.246	25,3%	7,2%
Braga	38	55	17	5.087	120.603	62,4%	10,4%

Quadro 2: Capacitação média das farmácias por área geográfica

Fonte: INE – Instituto Nacional de Estatística (11 de Dezembro de 2023) e Censos de 2021

3.2. Síntese da Cobertura

- 62,4% dos residentes do concelho vivem a menos de 500 m de uma farmácia.
- Existem áreas sem qualquer farmácia (áreas 1, 5 e 8).
- Há áreas com níveis de saturação (ex.: área 11, capitação de 2 293 hab/farm).
- A área geográfica 10, onde se pretende instalar a Farmácia Roma, apresenta baixa cobertura e capitação elevada (7 205 hab/farm).

4. DEMONSTRAÇÃO DE CRITÉRIOS - FARMÁCIA ROMA

4.1. Identificação e Localização

Farmácia	Farmácia Roma		
Proprietário	Susana Gabriela Alves Pereira de Castro		
Nº de Alvará	1157		
Transferir a localização da farmácia dentro do concelho de Braga			
Área Estudo	Área 10		
Local Atual	Rua dos Chãos, 111, 113, 115	Freguesia	São João do Souto
Local Proposto	Rua Professor Doutor Henrique de Barros, 15	Freguesia	Ferreiros
Distancia entre Localizações	3.470,18 m (linha reta)		





Figura 2: Zonas Servidas por Farmácias por Área Geográfica
Fonte: Município de Braga

A **Farmácia Roma**, propriedade de Susana Gabriela Alves Pereira de Castro, pretende transferir definitivamente a sua instalação no concelho de Braga, atualmente localizada na Rua dos Chãos, 111, 113, 115, da freguesia de São João do Souto, na **área geográfica 6**, para a Rua Professor Doutor Henrique de Barros, 15, da freguesia de Ferreiros, na **área geográfica 10**, a cerca de **3.470,18 metros lineares** da sua localização atual.

4.2. Capitação e Cobertura

A **capitação média por farmácia**, ao nível da **área geográfica 10**, onde o requerente pretende mudar as suas instalações é de 7.205 habitantes por farmácia, valor que traduz um **grau de cobertura inferior à média registada no concelho** (5.087 habitantes por farmácia), e bastante longe do valor recomendado, admitindo-se, nesta área geográfica, a instalação de 2 novas farmácias para além das 2 farmácias existentes (Capitação mínima admitida é de 3500 habitantes por farmácia).

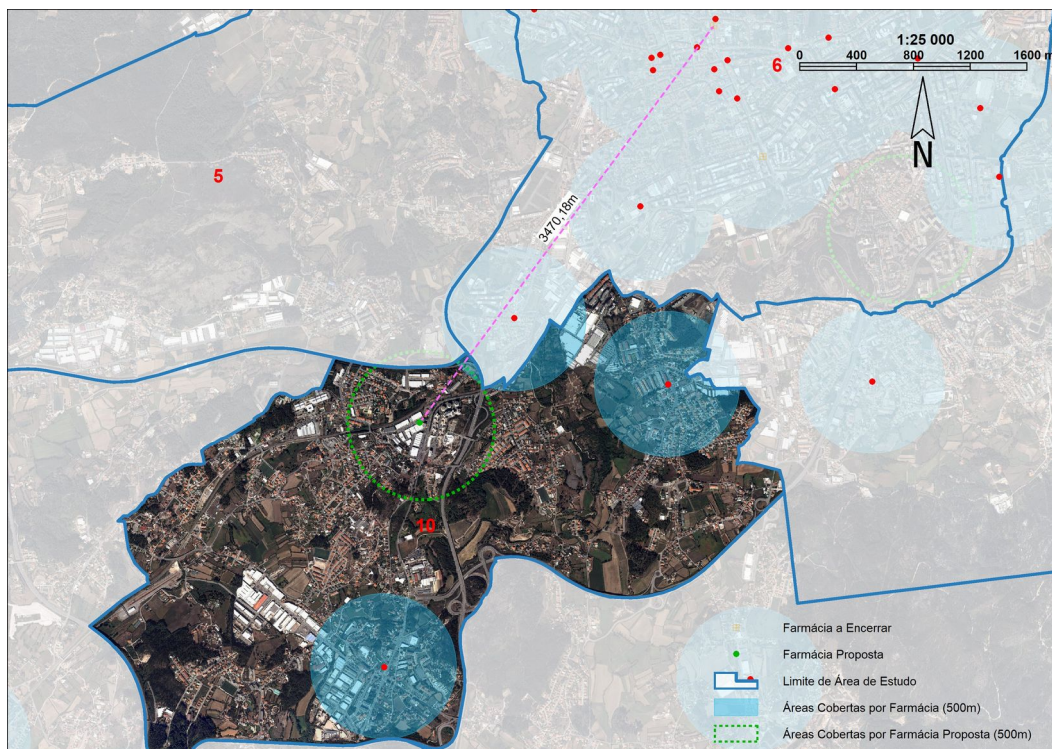
	Área Geográfica 10	Braga
Superfície (km²)	9,1	183,4
População Residente - 2021 (N.º)	14.410	193.324
Densidade Populacional - 2021 (Hab/km²)	1583,7	1.054,1
Farmácias Existentes - 2025 (N.º)	2	38
Farmácias Admitidas - 2025 (N.º)	4	55
Diferença (N.º)	2	17
Capitação Média (Hab/Farm)	7.205	5.087
População a 500m de Farmácia (N.º)	8.135	120.603
População a 500m de Farmácia (%)	56,5%	62,4%
Área Servida por Farmácia (km²)	1,73	19,6
Área Servida por Farmácia (%)	19,0%	10,7%

Quadro 3: Grau de Cobertura dos Serviços Farmacêuticos (26/11/2025)

Fonte: INE – Instituto Nacional de Estatística (11 de Dezembro de 2023) e Município de Braga



	Área Geográfica 6	Área Geográfica 10 (atual)	Área Geográfica 10 (Nova Localização)
Área de Cobertura (km²)	7,4	1,7	2,54
População a 500m de Farmácia (N.º)	82.685	8.135	11291 (+3156)
População a 500m de Farmácia (%)	86,4%	56,5%	78,4%

Fonte: INE – Instituto Nacional de Estatística (11 de Dezembro de 2023) e Município de Braga

Com a transferência, a área geográfica 6, referente à localização atual da Farmácia Roma, não sofrerá uma diminuição da cobertura farmacêutica e da capitação, uma vez que, existe uma farmácia a 48,40 metros (Farmácia Lima) que assegurará este serviço.

A localização proposta da **Farmácia Roma** cumpre os requisitos legais de distância quer entre farmácias, quer entre farmácias e estabelecimentos prestadores de cuidados de saúde, estando de acordo com o disposto no n.º 2 e n.º 4 do artigo 26º e com o nº 1 do artigo 26-Aº do Decreto-Lei 307/2007, de 31 de agosto, com as alterações introduzidas pelo Decreto-Lei 58/2024, de 25 de setembro, estando:

- A distância mínima de 500m entre farmácias na localização de destino;
- A distância mínima de 100m de unidades de saúde e hospitais;
- A existência de uma farmácia ou posto farmacêutico móvel a menos de 1000 m da sua localização atual.

A nova localização, sita na **Rua Professor Doutor Henrique de Barros, 15**, da extinta freguesia de **Ferreiros**, atualmente integrada na **União das Freguesias de Ferreiros e Gondizalves**, dista **3.470,18 metros lineares** relativamente à sua localização atual, e dista em linha reta aos estabelecimentos de saúde e às farmácias mais próximas as seguintes distâncias:

Estabelecimento de Saúde	Nome	Distância (m.l.)
Centro de saúde ou estabelecimento hospitalar	Hospital de Braga, EPE	5.975,71
	D9 - USF São Lourenço	1.652,27
	B3/D6 - USF MaxiSaúde	2.711,79
	03 - Farmácia Araújo Rodrigues	1.736,44
Farmácia	13 - Farmácia de Lomar	1.764,58
	27 - Farmácia Santos da Cunha	2.171,28

Fonte: Município de Braga

O requerente declara que a transferência definitiva de localização da Farmácia Roma permitirá “servir um maior número de utentes e de melhor forma”, localizando-se numa “zona periférica” e “nova da cidade, onde a cobertura demográfica



de Ferreirimoveis - Sociedade Imobiliária, S.A, compatível com a atividade farmacêutica.

5.2. Mobilidade

Ao nível da acessibilidade viária, tanto a localização atual como a proposta, são servidas por uma estrada nacional, designada Estrada Nacional 14 de ligação a Braça, Porto e Vila Nova de Famalicão.

O loteamento designado **Parque Empresarial de Ferreiros** (Loteamento da Misericórdia), apresenta condições favoráveis de circulação, estacionamento e mobilidade automóvel e pedonal, sendo superiores às da localização atual.

O Centro Empresarial de Ferreiros é servido por transportes públicos de autocarro da TUB – Transportes Urbanos de Braga, tendo a paragem mais próxima a designada 1454 - Maria D Silva (Centro Empresarial) sendo servida pelas seguintes linhas: 7 (São Mamede de Este – Celeirós) 14 (Praça Conde De Agrolongo – Priscos); 21 (Praça Conde De Agrolongo – Tadim); 32 (Praça Conde De Agrolongo – Aveleda); 54 (Praça Conde De Agrolongo – Misericórdia – via Maximinos); 935 (Avenida Central – Guisande); 937 (Avenida Central – Arentim).

6. CONCLUSÃO E PARECER CAMARÁRIO

Em face do exposto, conclui-se que a transferência da Farmácia Roma:

- Cumpre todos os critérios quantitativos previstos na legislação;
- Cumpre os critérios qualitativos, assegurando melhorias de acessibilidade e de serviços;
- Não prejudica a área de origem e melhora substancialmente a cobertura da área de destino;
- Contribui para uma distribuição mais equilibrada dos serviços farmacêuticos no concelho;
- Encontra-se enquadrada urbanisticamente.

PARECER CAMARÁRIO

Propõe-se a **emissão de parecer favorável** à transferência da **Farmácia Roma** para a Rua Professor Doutor Henrique de Barros, 15, freguesia de Ferreiros, submetendo-se esta proposta à apreciação e deliberação do **Executivo Municipal** em **Reunião de Câmara**.

DOCUMENTO ASSINADO ELECTRONICAMENTE

